

BERGESIDEN GRENDETUN

Våler i Solør



Prosjektplan

Februar 2017



Bergesiden Grendetun – september 2014.

STIFTELSEN AV BERGESIDEN VEL

Etter at siste avgangsklass forlot Bergesiden skole våren 1966, og Våler kommune i januar 1969 solgte den gamle og ærverdige skolebygningen, sto Bergesiden krets, som den eneste kretsen i Våler, uten noe offentlig forsamlingslokale. Fra 1883 og fram til nedleggelsen hadde Bergesiden skole framstått som det naturlige samlingssted for kretsens innbyggere.

Denne, kanskje noe merkelige beslutning, ønsket noen i kretsen å gjøre noe med. Og lørdag 20. april 1974 ble det innkalt til møte, hvor formålet var å stifte et framtidig Bergesiden Vel. Og slik ble det.

De første årene levde vellet og dets medlemmer nærmest en «nomadetilværelse», men det manglet ikke på aktiviteter og tiltak. Alt fra skirenn, bussturer, loppemarked, «Fængsruddager», festlige sammenkomster og annet var med på å skape et viktig samhold i den vesle, men langstrakte kretsen på vestsiden av Glomma i Våler. Fra Eidsfoss bru og Vestmo i nord til øvre Tverrå bru ved Åsnes grense i sør.

Bergesiden Vel har per 1. juli 2015 en medlemsmasse på nærmer 100 husstander/personer.

TANKEN OM EGET VELHUS

Diverse møtereferat viser at det helt fra starten i 1974 lå et sterkt ønske fra kretsen og vellets medlemmer om eget velhus. Flere alternative løsninger ble diskutert, lagt til side, for så å bli diskutert igjen. Spesielt ble områdene rundt Vestmo vist stor interesse. Det var nesten ikke et årsmøte fra starten i 1974 og fram til langt ut på 1980-tallet hvor temaet ikke var oppe.

KJØP AV HALVORSETH NORDRE

Høsten 1997 kom det signaler om at Edith Alice Berg, enke etter Emil Berg, vurderte å selge eiendommen Halvorseth nordre, Bergesiden i Våler.

Noen møttes og snakket litt om saken, men med bakgrunn i at vellet på den tiden var sterkt engasjert i å få montert belysning langs FV 445 og andre veger i kretsen, var man nok noe i tvil om tidspunktet var det riktige. Men det var nå Halvorseth nordre var til salgs.

Det ble tatt kontakt med selger og den 17. februar 1998 fikk man bekreftelse på at hun var villig til å selge Halvorseth nordre til Bergesiden Vel. Kjøpekontrakt ble skrevet og signert den 15. april 1998 og etter diverse søknader fikk Bergesiden Vel tinglyst skjøte på eiendommen.

BERGESIDEN GRENDETUN

For å synliggjøre vellets framtidige planer, ble Halvorseth nordre, etter overtakelsen, «omdøpt» til Bergesiden Grendetun.

Med stedets unike beliggenhet, tett ned mot Glomma, en strandlinje på ca. 150 meter, omkring 13 dekar innmark og en lang historie med eksisterende gammel bebyggelse, bør det ligge et potensial for at stedet skal kunne utvikles til et «tun». Både for kretsen – og kommunens øvrige innbyggere.

Noe er allerede gjort, men i dette «prospektet» er det tatt med noen framtidige tanker og idèer.

KORT OM HALVORSETH NORDRE



Halvorseth nordre – tidlig på 1900-tallet.

På den andre bodde «*Huusmand med Jord*» Ole Hansen og hans familie. Dette kan ha vært plassen som i 1851 ble skyldt fra gården Halvorset og i mars 1853 fikk navnet Halvorset nordre – senere Bergesiden Grendetun.

Det er ikke foretatt noen seriøs forskning på når den første bosettingen på Halvorseth nordre kan ha skjedd, men sannsynlig har det bodd folk på plassen ned på 1700-tallet.



Da Bergesiden Vel overtok eiendommen i 1998 ble det funnet deler av en stokk, innhugget årstallet **1739**. Denne har en bue og kan ha vært over en dør el.l. Den er tatt vare på og er oppevart på Halvorseth nordre. (Se bildet til venstre).

Selv om denne ble funnet på Halvorseth nordre, behøver den ikke opprinnelig ha kommet derfra. Men man vet at den gamle låven, som framkommer på bildet over til venstre, ble revet omkring 1910/15 og stokken med årstallet *kan* ha kommet fra denne.

I så tilfelle har det vært bosetting på Halvorset nordre, til langt ned på 1700-tallet. Den nevnte låven ble erstattet med en ny

låve, som ble revet omkring 1955-1960.

OVERSIKT OVER EKSISTERENDE BYGNINGER ETC.

Våningshuset



Bildet viset våningshuset ved overtakelsen i 1998.



Bildet viser våningshuset sommeren 2002.

Det gamle våningshuset har en grunnflate på 72 kvm pluss inngangspartiet og mye tyder på at deler av dette opprinnelig *kan* være fra 1700-tallet eller tidlig på 1800-tallet, med senere minst ett påbygg.

Som man kan se av det store bildet over til venstre på forrige side, hadde våningshuset da kun en skorstein (pipe). (Se pil).

Det opprinnelige bygget, er den delen som i dag representerer entrè, kjøkken, og det «røde rommet».

Alle bygningsmessige endringer har skjedd i samarbeid med aktuelle offentlige etater. I tillegg har man benyttet vålersokningen Geir Thomas Risåsen, ansatt hos Riksantikvaren, som en «ressursperson».

Kjøkkenet gjennomgikk en mindre reovering, med blant annet nytt gulv og kjøkkeninnredning, like etter overtakelsen. Man har beholdt den gamle panelen i taket og på veggene, samt murkappa over vedovnen.



Slik så kjøkkenet ut etter oppussingen.



Den gamle peiskappa er beholdt.

Stuene.

Også stuene fikk en «ansiktsløfting» tidlig på 2000-tallet. Men man forsøkte hele tiden å ta var på gammel panel etc.

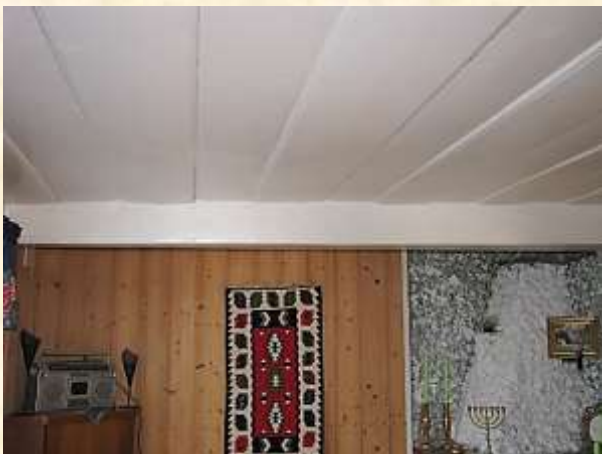

«Peisestua» slik den så ut etter platene i taket var revet.



Dette rommet, «storstua» med plass for ca. 25 personer, var kledd med plater i tak og vegger.

Tilbygg.

Tidlig forsto man at lokalene i eksisterende våningshus var for lite til å dekke vellet og kretsens behov for «et sted å være», og framtidige planlagte og tenkte aktiviteter.

Etter noen år med sonderinger, dukket så en mulighet opp. Som en følge av tragedien ved at Våler kirke brant ned til grunnen våren 2009, måtte Våler kirkelige Fellestråd rydde plass for ny kirke. I denne sammenheng fikk Bergesiden Vel i 2013 kjøpt den gamle driftsbygningen på kirkegården.

Etter samarbeid med både Våler kommune og Hedmark Fylkeskommune fikk Bergesiden Vel godkjenning for å flytte bygget til Bergesiden Grendetun, for der å sette det opp som et tilbygg til eksisterende våningshus.

Tilbygget er tilpasset dagen krav til universell utforming og åpnet også rom for en utvidelse av kjøkkenet. I tillegg er det oppført en terrasse ned mot Glomma, som også har tatt hensyn til universell utforming. Den 19. august 2013 startet rivningen av det nevnte driftsbygget og transporten av 8 like store moduler fra Våler kirkegård til Bergesiden Grendetun kunne etter hvert starte.



Her rives portene på den delen som var garasje....



... og på Grendetunet stod grunnmuren og ventet.



Den første modulen klar for transport til Grendetunet.



Og sent høsten 2013 var råbygget på plass.

Og i november 2013 var man klar til å starte opp arbeidet innendørs og etter hvert kan man se endringene.



Deler av tilbygget som senere skulle bli toaletter og inngang.



På veggen mot Glomma ble det satt inn to store vinduer.



Deler av julemessa 2013 foregikk i den ennå ikke ferdige salen.



Gulvet er ferdig og det hele begynner å ta form.....



Et utsnitt av «storstua». Med plass for nærmere 100 personer.



Det ble rom for en eksp. luke til det «nye» kjøkkenet.



Det «nye» kjøkkenet med noe av det nye utstyret.

Også de øvrige rom fikk også en endring etter at tilbygget var på plass og tatt i bruk:



Den gamle «storstua» - også omtalt som «blåstua» – slik den i dag framstår.



De to andre rommene har også fått en «ansiktsløfting» og den gamle panelen har kommet fram. Her den tidligere «peisestua».

Øvrige bygninger etc.



Slik framstår per i dag «tunet» på Bergesiden Grendetun.



Som det framkommer av bildet over, er det per i dag tre bygg, i tillegg til våningshuset og båthuset på Bergesiden Grendetun.

Gårdsplassen er belagt med grus og et finere lag («subbus»), som blant annet gjør det lettere for handicappede m.fl. å komme fram med rullestoler etc.

Tilbygget med terrassen ut mot Glomma, som er tilpasset HC, sett fra syd med «amfien» og utescenen til høyre.

Stabburet: totalt ca.50 kvm

Etter vellet overtok eiendommen har stabburet i det alt vesentligste vært benyttet til lokale for salg av «lopper» og under «julemess», samt til lager for møbler og annet utstyr.

Stabburet har et innvendig mål i 1. etasje på L: 5,3 meter x B: 4,6 meter = ca. 24,5 kvm. 2. etasje har samme lengde, men er omkring 0,7 meter lenger = ca. 27,5 kvm. Totalt utgjør stabburet ca. 50 kvm.

«Brakke»: Totalt ca. 24 kvm

Denne er vinterisolert og ble satt opp sent høsten 2014. Det er foreløpig ikke tatt stilling til hva den skal benyttes til, men har så lang fungert som lager.

Utedo

Utedoen sto opprinnelig noe lenger ned mot elva, men ble etter overtakelsen flyttet til sin nåværende plass. Den har så langt av og til vært benyttet til sitt opprinnelige formål, men i de siste årene som «lager» for diverse redskap etc.

Det bør vurderes om denne skal settes i stand med tanke på benytte den til det den engang var bygget som. Ved framtidige aktiviteter, som ikke har behov for innendørs lokaler, vil den da kunne gjøre sin nytte.

Eventuelle forskrifter for en slik benyttelse må undersøkes og etterkommes.

Flyte-/og badebrygge/båthus/båtforening

I forbindelse med «Solungfestivalen 2015» på Bergesiden Grendetun ble det på forsommeren 2015 montert et flytebrygge i enden av vegen fra Halvorsetvegen og ned til Glomma. Denne vil, som nevnt ovenfor, etter planen bli flyttet noe lenger nedover.

I kjølvannet av dette er det signalisert en viss interesse for å stifte en båtforening, med utgangspunkt på Halvorseth nordre/Bergesiden Grendetun. Arbeidet med dette vil starte tidlig på nyåret 2017.

Nede ved Glomma er det bl.a laget bru over bekken.

Med utgangspunkt fra Bergesiden Grendetun vil man kunne kjøre med båt fra Eidsfossen i nord til Norsfossen i syd. Samme strekningen som den opprinnelige dampbåten «D/S Solungen» hadde i årene 1863 fram mot omkring 1890-årene.



Båthuset er på plass og mangler nå bare dørene.



Mens frøferga er på Haslemoen og venter på litt «oppussing».

Glimt fra noen arrangementer**Solung-festivalen 2015**

«Solungen II» med en vinkende fylkesmann Sigbjørn Johnsen like før de legger inn til brygga på Bergesiden Grendetun lørdag 13. juni 2015.....



.... mens flere hundrede mennesker beskuer det hele fra Bergesiden Grendetun – i et utrolig flott «forsommer» vær.

Andre arrangement

Fra en av de mange arrangementene. Her for pensjonister. Her fra en av de mange «julemessene» på Stabburet.



Sommeren 2016 ble det arrangert «gjensynsfest» for alle gjenlevende som i sin tid hadde hatt noe av sin skolegang ved Bergesiden skole. 70 elever var til stede. Den eldste 95 år og den yngste år.

Andre arrangement forts...



Her fra «salen» og en av de mange «søndagsmiddagene».



Og ved samme anledning fra terrassen.



Ved noen av «søndagsmiddagene» har det blitt lagt inn et foredrag eller lignende. Her er det Yngve Astrup og Ragnar Einarsrud som forteller om Glommas betydning for Våler og lokalsamfunnet opp gjennom årene.



Vellet har egen «trimgruppe» med ukentlige aktiviteter. Her på tur med både de på to og fire.

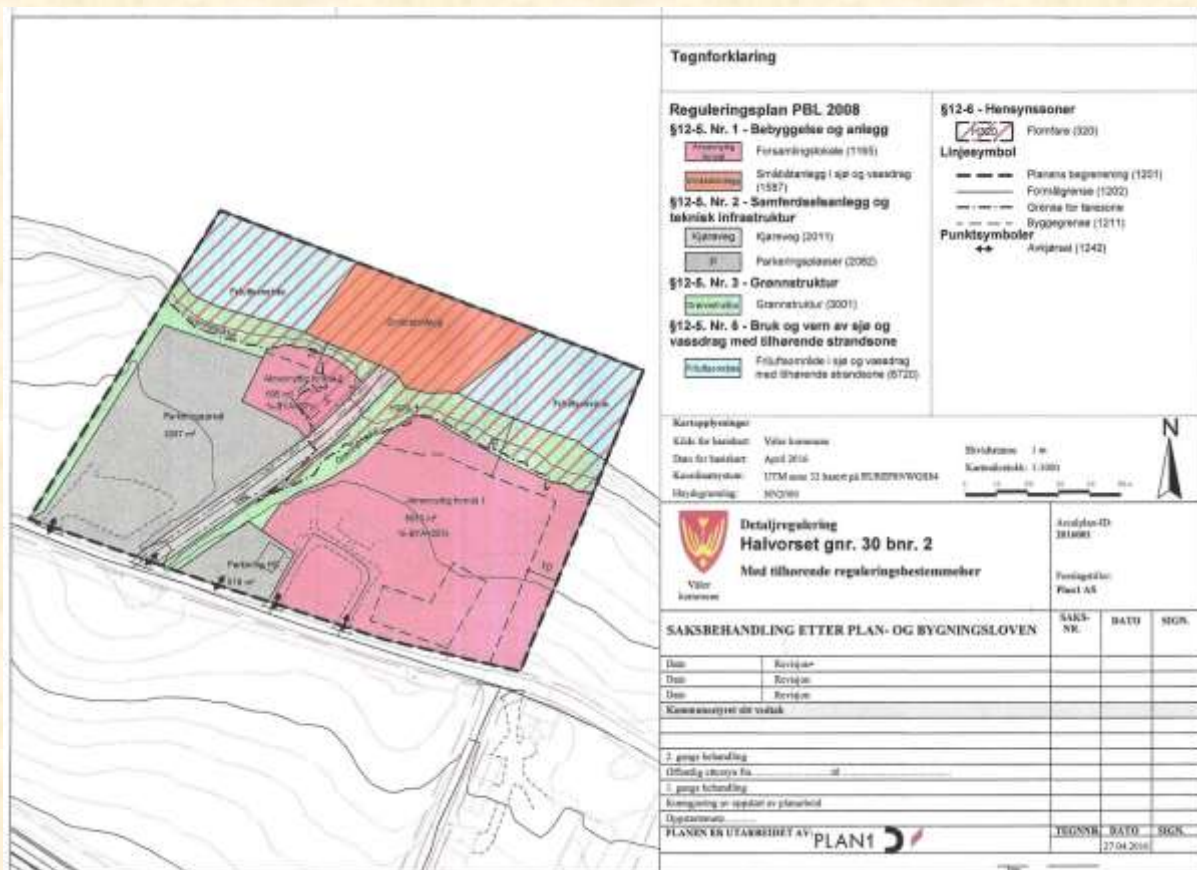

«Hyggelkvelder» er også populært. Ofte med forskjellige tema. Her er tidligere ordfører Kjell Konterud på besøk.

Regulering

Med sin beliggenhet, med 155 meter strandlinje til Glomma ønsker Bergesiden Vel å være en bidragsyter til trivsel, bolyst og aktiviteter – for alle aldersgrupper, samt å utvikle Glomma i forhold til noen av de muligheter den kan tilby.

Men fram dit er det ennå en del arbeid og investeringer som gjenstår.

Her kan nevnes:

- Bygging av scene i tilknytning til tilbygget.
 - Prosjektet er under forberedelse og vil forhåpentligvis kunne ha oppstart sommeren/høsten 2017.
- Gjøre ferdig/oppruste:
 - Utescene
 - Minigolfanlegget
 - Tilpasse eksisterende flytebrygge, slik at den også kan benyttes som «badebrygge»
- Flytting og oppsetting av gammel tømmerlåve.
 - Prosjektet er under forberedelse.
- Gjøre ferdig veg ned til Glomma for sjøsetting av båt.
 - Prosjektet er i gang og er planlagt ferdig våren/sommeren 2017.
- Tilrettelegge for muligheter for HC plasser for fiske etc. nede ved Glomma
 - Prosjektet er i gang og er planlagt ferdig våren/sommeren 2017.
- Forlengelse av «Kjærlighetsstien» fra Eidsvegen og langs Glomma til Bergesiden Grendetun.
 - Prosjektet er på planleggingsstadiet og lagt fram for Våler kommune, som har signalisert positiv til prosjektet.
- Vurdere/undersøke muligheter for aktiviteter for barn og ungdom ved bruk av Halvorsetholmen og Glomma.

Regulering forts.:

I forbindelse med vellets allerede gjennomførte aktiviteter og dets framtidsplaner ble Bergesiden Vel, av både Fylkeskommunen og Våler kommune, anbefalt å gjennomføre en regulering av eiendommen Halvorseth (30/2) i Våler.

Denne ble igangsatt og ble vedtatt av Våler kommunestyre 12. september 2016 med følgende ordlyd:

«Det innarbeides hensynssone for bevaring slik fylkeskommunen har bedt om. Med hjemmel i plan- og bygningsloven § 12-12 vedtar Våler kommunestyre reguleringsplan for Halvorset, plan ID 2016001, med plankart datert 14.06.2016, tilhørende planbeskrivelse datert 24.05.16 og reguleringsbestemmelser datert 20.05.16 med endringer av 22.08.16».

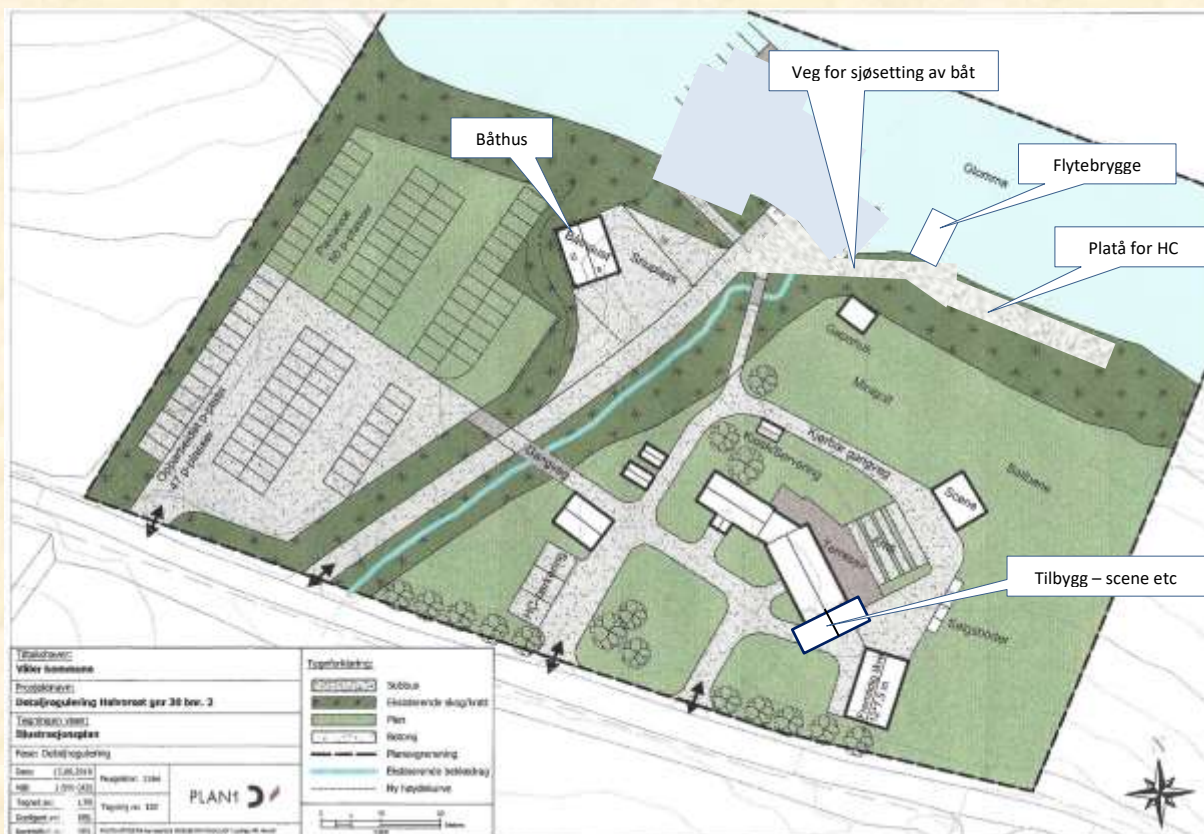
**Forslag til detaljregulering med noen endringer.**

Den opprinnelige vegen for utsetting av båt, som i sin tid ble opparbeidet ved hjelp av Forsvaret, har delvis vist seg å være for bratt den siste delen ned mot vannet.

I forbindelse med vellets tanker om tilrettelegging for HC har man derfor endret denne noe, slik at den nå har blitt slakere og samtidig fungerer som adkomstveg ned mot det planlagte platået langs Glomma.

Eksisterende flytebrygge blir også flyttet noe lenger ned, slik at den gir lettere adkomst fra båt.

FRAMTIDSPLANER**Skogfrøferga**

Skogfrøferga avbildet i det gamle båthuset våren 2015.

Det siste «tilskuddet» i kategorien «framtidige prosjekter» er den gamle skogfrøferga som ble brukt mellom Svenneby-øya i Glomma og fastlandet i Våler.

Skogfrøferga kom i Våler kommunes eie da den stod på en del av eiendommene som Våler kommune overtok fra Forsvaret etter nedleggelsen av Haslemoen militærleir.

Ferga ble bygget i 1963 ved K. Hollands Båtbyggeri ¹⁾ på Hamar og er således ikke spesielt gammel. Men den var i sin tid en del av aktivitetene på Glomma i nærmiljøet.

Bergesiden Vel fikk våren 2015 forespørsel om å overta ferga med båthus for å flytte dette til Bergesiden Grendetun, til samme betingelser som Våler kommune hadde fått fra Hedmark Fylkeskommune.

Dette svarte Bergesiden Vel bekreftende på. Ferga er omkring 8,25 meter lang og 4,15 meter bred og står p.t. lagret på tidligere Haslemoen Leir.

Grunnet stort arbeidspress ba Bergesiden Vel i brev av 15. september om å få overført prosjektet til 2016, noe man fikk bekreftet fra Hedmark Fylkeskommune at var i orden.



Bildet viser K. Holland i Bakgården til Hollands Båtbyggeri i Nordviksvegen 46 på Hamar.

Selv om ferga i dag framstår som noe «medtatt» er Bergesiden Vels mål å få den tilbake på Glomma. Gjerne da i en slik tilstand at den kan benyttes til persontransport, som f.eks. i forbindelse med «sightseeing» eller lignende.

Dette vil eventuelt skje i nært samarbeid med Hedmark Fylkeskommune og Våler kommune.

Det gamle båthuset var i en slik forfatning og plassering at flytting ble vurdert som lite aktuelt. Derfor ble nytt båthus bygget.

Bergesiden Vel vil også kontakte den formelle eieren, Skogfrøverket, om sine planer.

¹⁾Hollands Båtbyggeri ble etablert i Hamar i mars 1916.

Med Glomma som «utgangspunkt»

Bergesiden Vel mener det bør legges til rette for at Glomma igjen skal få tilbake noe av den aktiviteten som en gang var. I tett dialog og samarbeide med «Kulturforeningen Solungen», dens intensjoner og andre aktører.

I denne sammenheng bør man også tenke å utvikle de bademuligheter og andre aktiviteter som finnes på «Halvorseth-holmen», bare et steinkast fra land.

Prosjektet nede ved Glomma er ennå ikke ferdig. Det gjenstår noe arbeid med oppfylling og planering.

Glomma og Halvorseth-holmen sett fra terrassen, med minigolfanlegget til høyre.

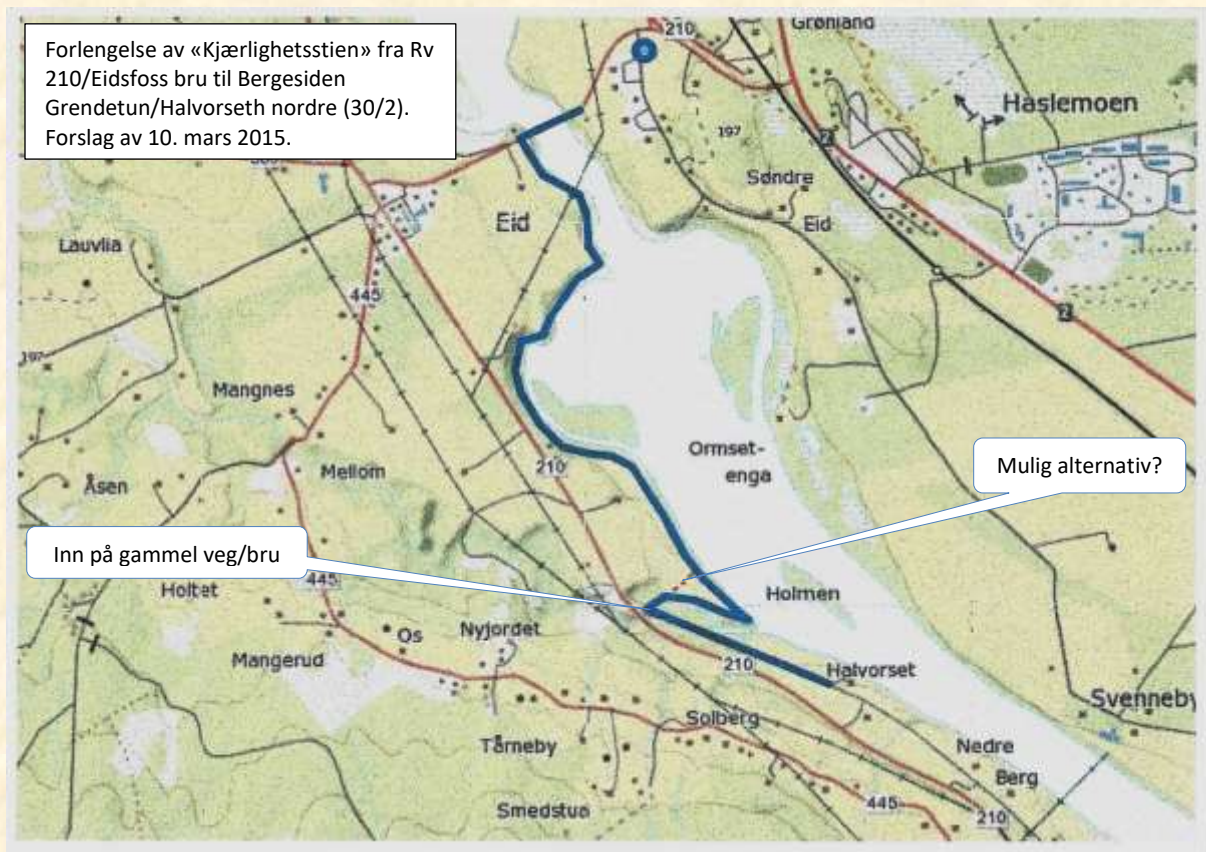
Gang- og sykkelbane (forlengelse av «kjærlighetsstien»)**Forslag til gang- og sykkelbane.**

From: Arne Idar Grandahl
Sent: Tuesday, March 10, 2015 1:36 PM
To: Asgeir Rustad
Subject: "FORLENGELSE AV KJÆRLIGHETSSTIEN"

Hallo!

"FORLENGELSE AV KJÆRLIGHETSSTIEN"

(Se vedlegg).

Viser til hyggelig prat etter NM-møtet 04.03.2015 vedrørende ovenfor nevnte tema.

Jeg har diskutert tema både i Bergsiden Vel og "Kulturforeningen Solungen II", samt noen "potensielle" medlemmer/stiftere av en båtforening i Våler. Fra samtlige er det positive tilbakemeldinger.

Som du ser har jeg tatt utgangspunkt i Eidsfossbrua og har laget en enkel skisse/kart over hvor denne stien/sykelstien, i grove trekk, kan plasseres i terrenget.

Når man kommer til Magnesåa kan det være flere alternativer. Det gunstigste vil være det som jeg har markert på kartet med rødt, men er usikker på hvordan dette framstår i forhold til terrenget. Jeg tror Magnesåa blir for bred til å sette opp en bru, og alternativet er å komme opp til den gamle brua, som ligger i forlengelsen nordover av Halvorsethvegen.

Vegen, slik den er skissert, vil berøre 3 oppsittere, før den når Halvorseth nordre (30/2) og vil være på omlag 3,5 kilometer.

Mitt spørsmål er: **Hvordan går vi fram for å komme videre?**

Om mulig: Vi skal ha styremøte i Bergsiden Vel i morgen kveld (11.03.2015) kl. 19:00. Finnes det en mulighet for en "enkel" tilbakemelding til da?

mvh

Arne Idar Grandahl
 leder i Bergsiden Vel

Gang- og sykkelbane (forlengelse av «kjærlighetsstien») forts..:

Som man ser på side 14 sendte Bergesiden Vel i mars 2015, etter en forutgående samtale med kommunalsjef Asgeir Rustad, et forslag om forlengelse av den såkalte «kjærlighetsstien». Man ser for seg muligheten for at denne kan opparbeides fra den planlagte gang- og sykkelbane og langs Glomma ned til Bergesiden Grendetun. En lengde på omkring 2,5 km. – noe avhengig av trasévalg.

Tilbakemeldingene fra kommunalsjef Asgeir Rustad har i etterkant av vår henvendelse vært udelt positiv, men så langt har ikke noe konkret skjedd.

Vedtaket om at gang- og sykkelbanen fra Kavlerudkrysset til Eid (Vestmo) nå blir prioritert og penger avsatt, bør aktualisere prosjektet.

Bergesiden Vel er av den oppfatning at en slik løsning vil bidra til en mer aktiv bruk av Glomma og hvor mye allerede er lagt til rette på Bergesiden Grendetun:

- Man kan ferdes på Glomma uten forsering fosser mellom Bergesiden Grendetun og Norsfossen i Brandval. En strekning på ca. 40 km.
- Ombygging av vegen for sjøsetting av båt er under arbeid.
- Flytebrygge er på plass ved Grendetunet.
- Stiftelse av en framtidig båtforening med base på Bergesiden Grendetun.
- Mulighet for bading ut fra flytebrygge.
- Tilrettelegging for HC-plasser for blant annet fiske er under arbeid.
- Gapahuk flyttes nærmere Glomma og vil bli HC-tilpasset.
- Bra parkeringsmuligheter for de som måtte komme med bil.
- Kulturforeningen Solungen II har lagt flere av sine aktiviteter til Bergesiden Grendetun.
- Mulighet for:
 - Servering
 - Leie av lokaler til kurs, møter etc.
 - Andre arrangementer ute/inne

Dette er bare en del av det man ser for seg kan utvikles på Bergesiden Grendetun – med utgangspunkt i Glomma.

Som vil bidra til økt bolyst i kommunen og områdene rundt.

Scene i forlengelse av tilbygget

Bergesiden Vel har siden tilbygget og salen ble tatt i bruk, forsøkt å skape diverse aktiviteter og arrangementer på Grendetunet. Flere av disse har vært relatert til underholdning av ymse slag og for alle aldersgrupper.

Bergesiden Vel mener å ha funnet en «plattform» i vårt arbeid for trivsel og aktiviteter og styret har derfor besluttet å bygge en scene i forlengelsen av tilbygget/salen.

Det er på denne veggen en eventuell scene skal bygges.

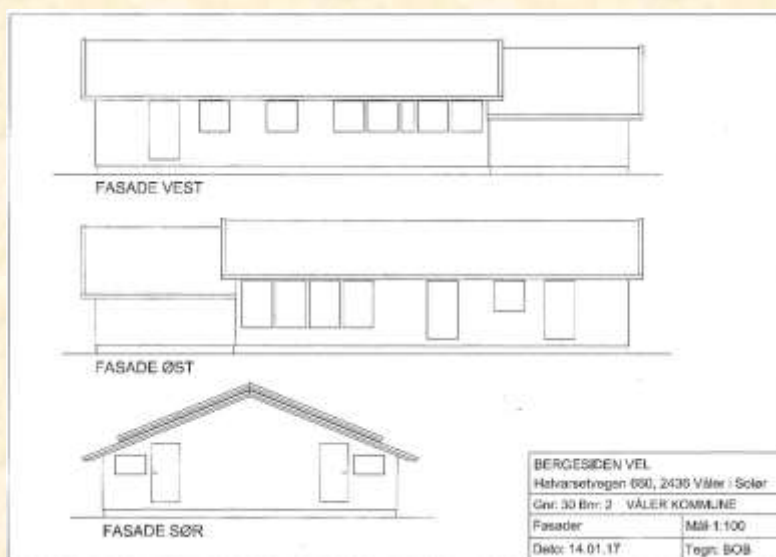

Foreløpig skisse av fasader. Plassering av dører og vinduer er ikke avklart.

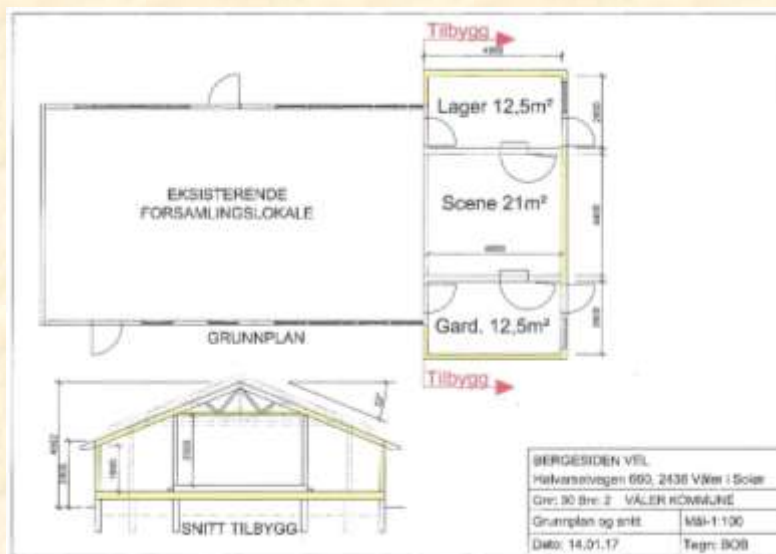

Foreløpig skisse av grunnplan og snitt. Plassering av dører og vinduer er – så langt – ikke avklart. Skissen av det eksisterende lokalet er ikke oppdatert.

Vellet har fått mange positive tilbakemeldinger når det gjelder lokalene etc., men en fellesnevner er: «Dere skulle hatt en scene».

Bakgrunnen for dette er i hovedsak at de fleste aktører har behov for plass til diverse utstyr etc. Noen planlagte arrangementer har sågar måtte skrinlegges av denne årsak.

Bygget vil bli oppført i samme stil og farge som tilbygget. Taket vil også bli av samme type og utforming og farge som på tilbygget.

Som de øvrige nyere prosjekter og bygg på Bergesiden Grendetun, vil også dette bli tilpasset UU.

Som man ser av skissen til venstre, er det i tillegg til scenen, planlagt en garderobe og et mindre lager for lagring av stoler etc.

Sannsynlig vil lager og garderobe i forhold til skissen, bytte plass.

På den måten kan man få dør inn fra terrassen til garderoben, slik at utstyr etc. som skal inn på scenen kan fraktes opp rampen og via terrassen.

Det vil dermed ikke bli noen dør ut fra hverken garderobe eller lager. Men man vil nok bli satt inn et vindu mot syd – for begge rommene.

Hele tilbygget vil bli på ca. 46 kvm.

Låve (fra Stokkerud i Nordaberget)

Låven på Stokkerud – våren 2013.

Tanken om å gjenreise en låve på Halvorseth nordre har vært drøftet i mange år. Og allerede høsten 2001 ble det tatt kontakt med de daværende eierne av eiendommen Stokkerud, Nordaberget i Våler, om en mulig overtakelse og flytting av den gamle tømmerlåven til Halvorseth nordre.



Sommeren/høsten 2016 ble det tatt kontakt med den nye eieren av låven og det ble inngått en avtale hvor Bergesiden Vel får overta den gamle låven for flytting til Bergesiden Grendetun. Et arbeid man håper å komme i gang med i 2018.

Styret vil framheve den positive viljen det har vært til dugnadsarbeid. Noe man håper vil fortsette i tiden framover.

Våler i Solør, 28.02.2017

Styret i Bergesiden Vel

Arne Idar Grandahl
leder /s/

Ellen Grandahl
nestleder /s/

Tor Øyen Hol
kasserer /s/

Wenche Magnes Frydenlund
sekretær /s/

Ragnar Einarsrud
styremedlem /s/